

臺北市辦理臺北港推薦案

得經本府推薦機關進入台北港之案型及對應推薦機關如下：

- (1)都更案件 → 都更處
- (2)危老案件 → 建管處
- (3)出土量達2萬案件 → 建管處
- (4)民間投資興辦參與投資案 → 簽約機關

推薦進場收取回饋金
費用基準為**600元/立方公尺**

臺北市政府 公告

發文日期：中華民國115年2月10日
發文字號：府都建字第11560879032號
附件：民間工程推薦至臺北港流程圖說



主旨：為本府辦理民間工程運送營建剩餘土石方至臺北港之相關推薦機制及回饋金基準訂定事宜。

依據：依「臺北市政府辦理非公共工程運送營建剩餘土石方至臺北港作業要點（下稱本要點）」第2點第1項第2款及第3點規定辦理。

公告事項：

一、屬具公益性者：

- (一)適用都市更新條例之建築工程案件；推薦機關為本市都市更新處。
- (二)適用都市危險及老舊建築物加速重建條例之建築工程案件；推薦機關為本市建築管理工程處。

二、符合本府政策者：

- (一)出土總量達3萬立方公尺以上之建築工程案件；推薦機關為本市建築管理工程處。
- (二)由民間投資興辦或參與投資之建築工程案件（促參、聯合開發、設定地上權等）；推薦機關為簽約機關。

三、本要點第3點規定推薦機關應就其推薦之案件訂有回饋機制，並以回饋金方式辦理者，執行基準如下：

- (一)回饋金金額：新臺幣600元/立方公尺。
- (二)回饋金按核准數量繳納，未能載運完成之數量，已繳之回饋金不予退回。惟如屬臺北港作業原因不可歸責於申請人之因素，致核准數量未能載運完成，推薦機關得酌予退回。

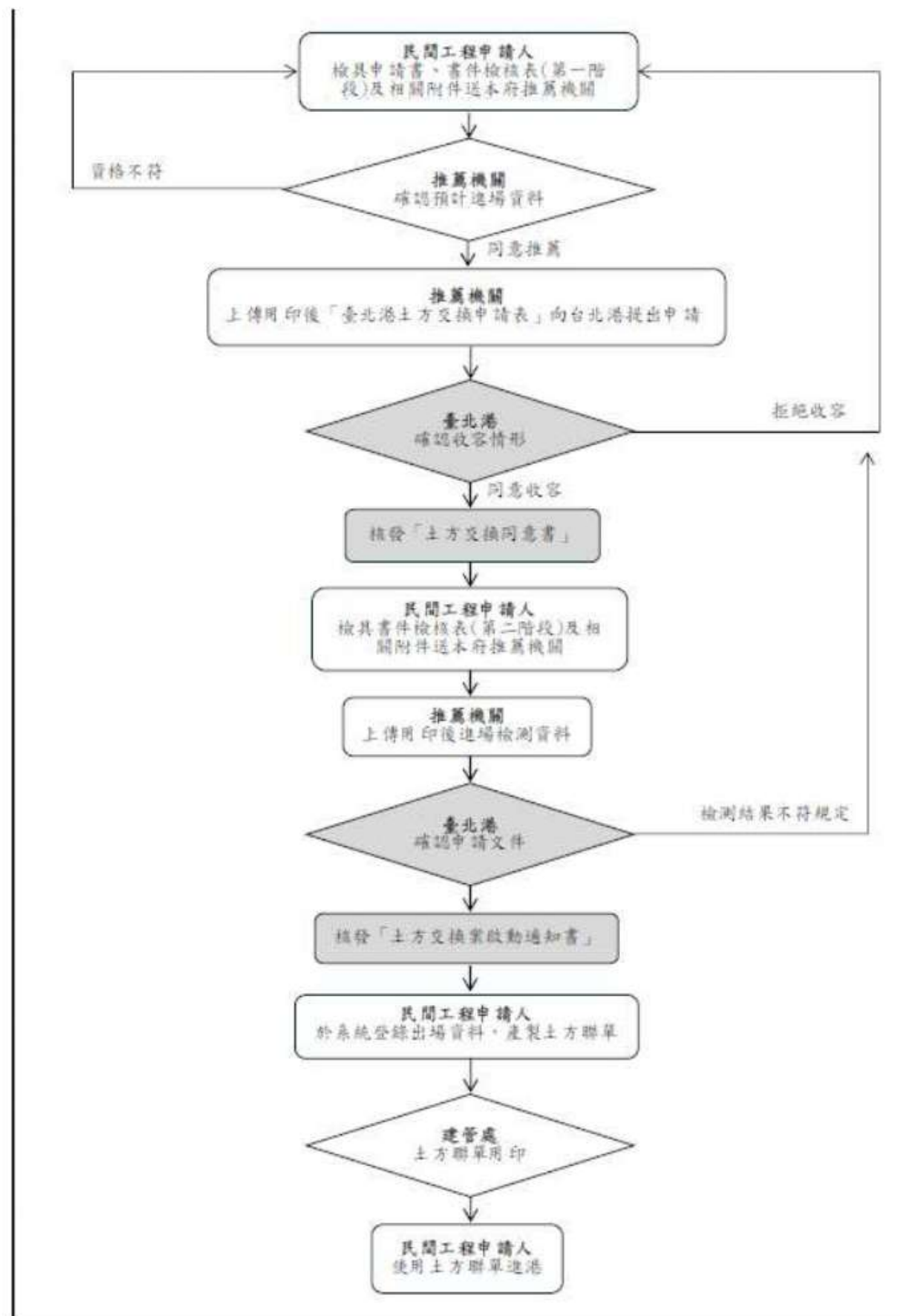

臺北市民間建築工程營建土石方運送至臺北港應附書件檢核表
(第一階段)

| 預計進場資料 | |
|--------------------------|--------------------------------------|
| <input type="checkbox"/> | 1. 民間工程營建剩餘土石方運送至臺北港申請書 |
| <input type="checkbox"/> | 2. 建築執照 或 其他建築許可文件 |
| <input type="checkbox"/> | 3. 已申掛剩餘資源處理計畫案件(含變更)之相關證明(去處場所為臺北港) |
| <input type="checkbox"/> | 4. 工程基本資料表(去處場所為臺北港) |
| <input type="checkbox"/> | 5. 工地現場相片 |

註：現場相片應拍攝出土工地之整體。

臺北市民間建築工程營建土石方運送至臺北港應附書件檢核表
(第二階段)

| 進場檢測資料 | |
|--------------------------|------------------------------|
| <input type="checkbox"/> | 1. 工程基本資料表 |
| <input type="checkbox"/> | 2. 土壤樣品檢測報告(試驗結果應不逾土壤汙染管制標準) |
| <input type="checkbox"/> | 3. 國家紅火蟻防治中心或專業廠商檢測之無紅火蟻證明 |
| <input type="checkbox"/> | 4. 臺北港土方管理費繳款授權書 |
| <input type="checkbox"/> | 5. 保證金繳款收據 |
| <input type="checkbox"/> | 6. 參與臺北港職業安全協議組織會議證明 |

註：申請人應檢附之檢測報告及進場費用數額，請參考臺北港收容土石方作業規定。

註：各推薦機關應於序號 1~4 之文件用印，方得上傳臺北港系統提出申請。

註：第二階段資料，由推薦機關先行取得臺北港核發之「土方交換同意書」後再行通知申請人檢附。